

MEMORIA INSTITUCIONAL 2023-2025





Memoria institucional 2023-2025

Lima, 14 de abril de 2026

ÍNDICE

Presentación	04	6. Presupuesto general 2023-2025	46
1. ¿Quiénes somos?	06	7. Socios estratégicos	48
2. Estructura organizacional	07	8. Balance auditado	49
3. Personas a las que llegó la institución	10	9. Premios y reconocimientos	50
4. Proyectos ejecutados	11	10. Redes sociales	52
5. Cambios logrados	19	11. Nuestras publicaciones	53



PRESENTACIÓN



Victor Choquehuanca
Presidente

La presente Memoria Institucional 2023–2025 da cuenta de los principales resultados alcanzados por nuestra institución en un periodo particularmente complejo. Estos avances estuvieron orientados a fortalecer la ciudadanía de las y los titulares de derecho de nuestra acción, en un proceso que ha generado aprendizajes significativos a FOVIDA y al equipo humano comprometido con la promoción de un desarrollo territorial sostenible, en beneficio de comunidades urbanas y rurales del país.



Martha Cuentas
Directora Ejecutiva

En este periodo FOVIDA actuó en un escenario de mayor precarización de la democracia en el Perú, que se expresó no solo en la agudización de la crisis política, que se manifestó en los sucesivos cambios presidenciales (03 presidentes/as) que hubo entre los años 2023 y 2025, sino también en una crisis institucional con cambios y la aprobación de leyes a favor de intereses particulares. A pesar de los antiguos problemas de representación que tienen las fuerzas políticas del Congreso, en alianza con el poder Ejecutivo, han transformado el sistema presidencialista de gobierno en un sistema parlamentario, resquebrajado el equilibrio de poderes y capturando a las instituciones titulares de derechos de la sociedad peruana, dentro de ellas el Tribunal Constitucional, la Contraloría, la Fiscalía de Nación, la Defensoría del Pueblo y la Junta Nacional de Justicia. Así, el poder se reparte en una red de actores políticos que negocian intereses en lugar de gestionar políticas públicas.

En este escenario, el espacio cívico se fue cerrando crecientemente, expresado en la criminalización de la protesta, que trajo consigo 50 asesinatos extrajudiciales de ciudadanos/as que alzaron su voz frente a la actuación del Congreso y el Ejecutivo.

El cierre del espacio público fue sancionado con diversas normas. Dentro de ellas, cabe destacar la ley N° 31012 que otorga protección legal a miembros de la Policía Nacional del Perú en el uso de la fuerza, que debilita la rendición de cuentas en casos de abuso durante las protestas. Así mismo, el DL 1095 que regula el uso de las Fuerzas Armadas del Perú en el control del orden interno, permitiendo su intervención en protestas, que disuade la movilización social. De otra parte, la modificación de la Ley N° 32301, de la Agencia Peruana de Cooperación Internacional (APCI), que busca un mayor control sobre la sociedad civil, y afecta derechos tales como la Libertad de asociación, la participación ciudadana, la defensa de los derechos humanos, el derecho a recibir financiamiento, el derecho al debido proceso y la libertad de expresión.

La nueva Ley APCI está orientada a callar la voz de las ONGD y restringir su acción para la defensa de los derechos humanos. Entre sus implicancias más preocupantes se encuentra la prohibición de defender casos en los que el Estado haya vulnerado los derechos de ciudadanos y ciudadanas. A ello se suma, las mayores facultades que le otorga sobre la ejecución de proyectos, lo que genera incertidumbre respecto a su implementación. Asimismo, las sanciones son desproporcionadas frente a los estándares previamente establecidos.

El proceso de profundización de la precarización de la democracia no solo se expresa en la crisis política y de institucionalidad, sino también en una mayor desigualdad social y de derechos, corrupción, clientelismo y desconfianza en la clase política, que erosiona la legitimidad del régimen. Entre los años 2023-2025 se dieron un conjunto de medidas que afectan los derechos, dentro de ellos, marcos normativos que liberan a condenados por violación de derechos humanos, ley que elimina el enfoque de género en las políticas públicas, la exclusión de la educación sexual integral en los contenidos educativos de los centros escolares, entre otros.

De otro lado, el crecimiento de las mafias y la extorsión ocasionó más de 2,000 homicidios, en el año 2025, la mayor cifra que se registra en el presente siglo. Su principal motor son las economías ilegales, que proliferan debido a la debilidad del Estado, el cual ha sido incapaz de generar una política para enfrentarlas y por el contrario ha dado un conjunto de normas que favorecen el crimen. Los impactos son diversos desde el crecimiento del miedo, la afectación de pequeños negocios que se ven obligados a pagar cupos y de empresas que cierran o migran, hasta la normalización del fenómeno.



En el plano económico, la recuperación ha sido lenta y aún no alcanza los niveles pre-pandemia. Antes de la crisis sanitaria, el país registraba tasas de crecimiento del PBI superiores al 4 %; sin embargo, tras la pandemia, la economía no ha logrado retomar ese dinamismo. En el año 2023 se registró una contracción de -0,4 %, seguida de una recuperación moderada en los años posteriores (alrededor de 3,3 % y 3,2 %), lo que evidencia una reactivación aún frágil e insuficiente para avanzar hacia un crecimiento sostenido comparable al periodo previo. Así mismo, cabe relevar, que la pobreza en el año 2024 alcanzó al 27.6% de la población, cifra superior en 7.4 puntos porcentuales a la que se registró en el año pre-pandémico (20.19%), que implica una mayor desigualdad social.

Frente a este contexto adverso, la institución mantuvo su labor junto a organizaciones urbanas y rurales, promoviendo medidas de mitigación y adaptación frente al cambio climático, así como la transición hacia una producción agroecológica, con igualdad de género y corresponsabilidad y la conservación de la biodiversidad. Impulsó también el fortalecimiento de la asociatividad y el cooperativismo, la lucha contra la violencia de género y la exigencia de políticas de cuidado. Asimismo, las organizaciones sociales con las que trabaja, fortalecieron su vocería e incidencia para promover políticas alimentarias y la protección de los sistemas de semillas nativas, incluyendo una propuesta de ley.

Frente a este complejo escenario, FOVIDA se ha mantenido firme, alzando su voz en distintos espacios de articulación y participando activamente en procesos colectivos de diálogo, incidencia y construcción de propuestas a nivel nacional. La organización ha formado parte de plataformas y redes como la Ruta de los Pueblos, la Plataforma por la Democracia, la Red de Mujeres contra la Violencia de Género y el Grupo Impulsor de Semillas Nativas y Agroecología (GRISENA), entre otras.

Destaca la participación de nuestra Directora Ejecutiva en la Presidencia de la Asociación Nacional de Centros (ANC) hasta el 2023 y posteriormente como vicepresidenta, desde donde se ha contribuido activamente al análisis, la incidencia y el posicionamiento de las ONGD frente al escenario nacional y la Ley APCI.

Finalmente, reafirmamos nuestro compromiso con la construcción de una sociedad más justa, inclusiva y democrática.



1. ¿QUIÉNES SOMOS?

Somos una Organización No Gubernamental sin fines de lucro, creada el año 1984 con el propósito de contribuir a la mejora de las condiciones de vida de la población de bajos ingresos del Perú.

Nuestro **Plan Estratégico Institucional 2023-2028** orienta su quehacer al desarrollo local sustentable, centrado en las personas, tomando en cuenta las interacciones políticas y socioculturales, los sistemas ambientales, el aprovechamiento de los recursos productivos y la integración económica, como medios que posibilitan la cooperación y corresponsabilidad para el bienestar humano.

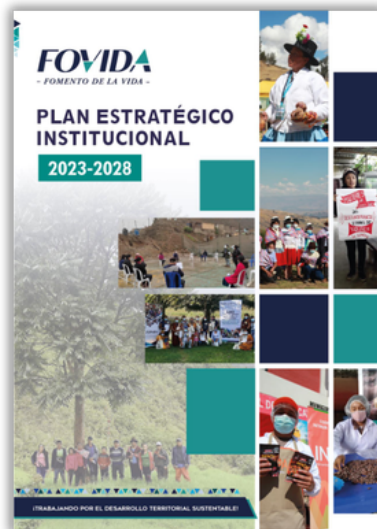

MISIÓN

Mejorar el desempeño político y técnico de los actores de la sociedad para el desarrollo territorial sustentable, local, regional y nacional con justicia de género.



VISIÓN

Aspiramos ser una institución innovadora, democratizadora que incide en políticas públicas para la construcción de una sociedad justa, sustentable y con igualdad de género.



2. ESTRUCTURA ORGANIZACIONAL

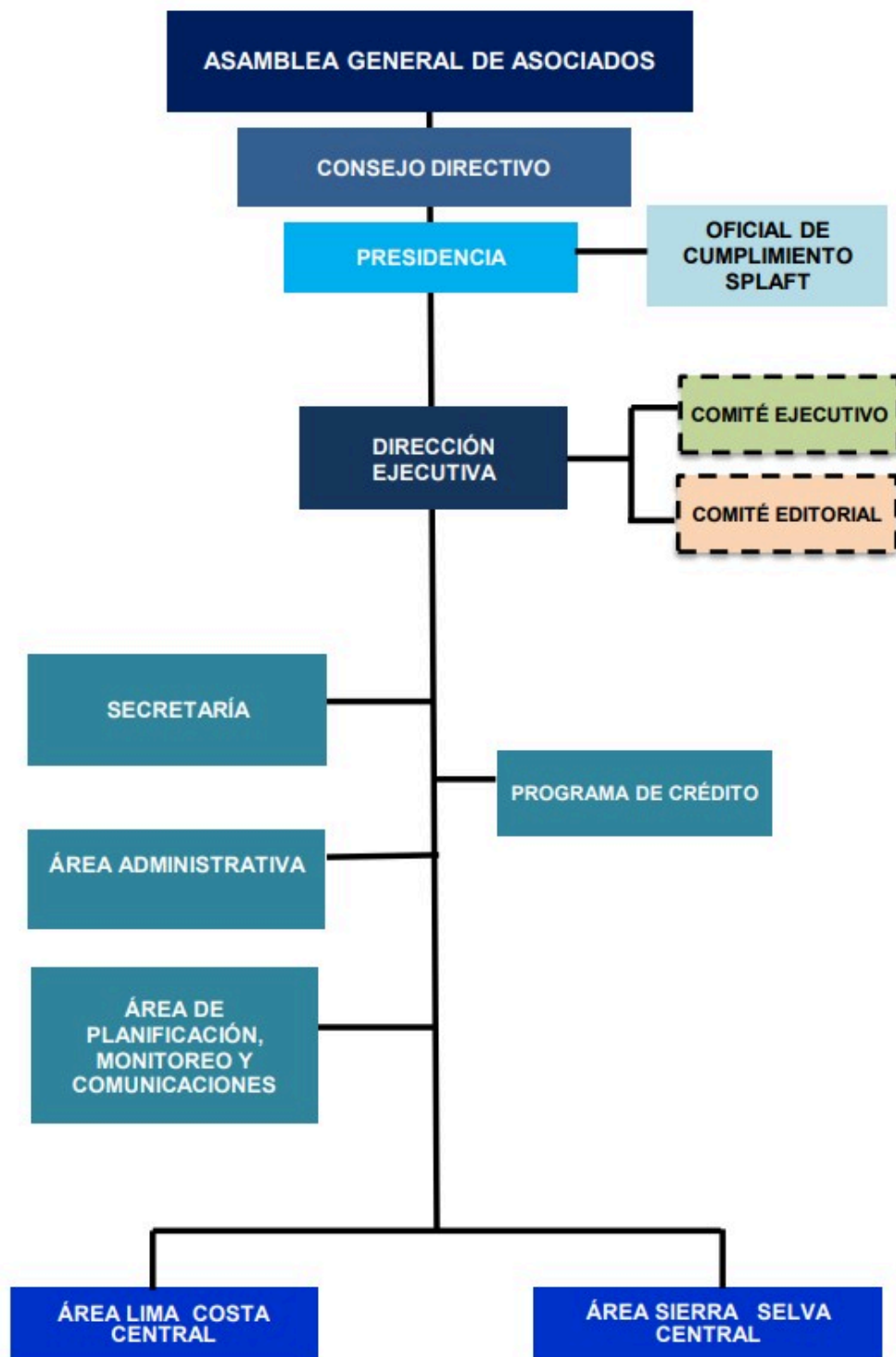

CONSEJO DIRECTIVO

El Consejo Directivo fue ratificado en pleno para un nuevo período de gestión (2023- 2025) por la Asamblea de Asociados, reunida el 25 de mayo del 2023, quedando compuesto por:

CONSEJO DIRECTIVO

- Martha Elena Cuentas Anci
- Amalia Alfonsina Nicoll Toscano
- José Eduardo Zevallos Pacheco
- Roelfien Haak Mares de Sulmont
- Victor Félix Choquehuanca Vilca
- Walter Leonidas León Robles

SOCIOS

- Amalia Alfonsina Nicoll Toscano
- Javier María Iguiñiz Echevarría
- José Luis Villarán Salazar
- María Josefina Huamán de Joseph
- Martha Elena Cuentas Anci
- Roelfien Haak Mares de Sulmont
- Victor Félix Choquehuanca Vilca
- Walter Leónidas León Robles
- Grazia Ojeda del Arco Tang
- José Eduardo Zevallos Pacheco



3. PERSONAS A LAS QUE LLEGÓ LA INSTITUCIÓN

+4 MIL

Titulares de derecho

51%

MUJERES



49%

HOMBRES



60%
RURAL

40%
URBANO

con un alcance indirecto a:

+26 MIL personas



4. PROYECTOS EJECUTADOS

15

en 3

Proyectos ejecutados entre el 2023 y el 2025

Regiones del país

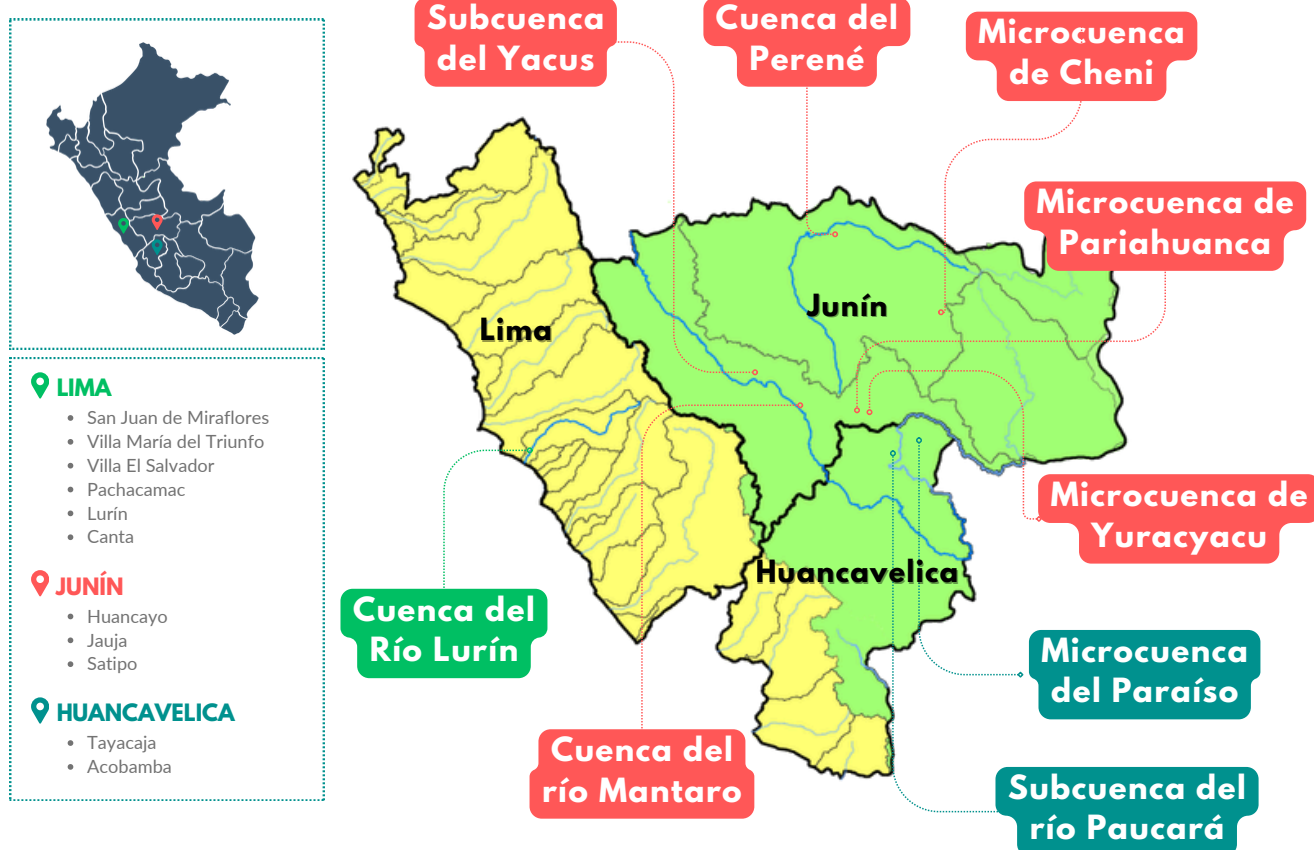

NUESTROS PROYECTOS

15 Proyectos ejecutados del 2023 al 2025

Están alineados a

11 Objetivos del Desarrollo Sostenible (ODS)





1. SEMILLAS PARA EL BUEN VIVIR

- **Fuente financiera:** AFD- CCFD
- **Período:** 01.01.2024- 31.12.2026
- **Ámbitos de Intervención:** Dpto. Junín: Prov. Huancayo, distrito Pariahuanca.
- **Objetivo:** Mejorar el papel de las comunidades agrícolas, gracias al liderazgo de las mujeres, para la gestión sostenible de los recursos genéticos de sus territorios y la incidencia en las políticas públicas a favor de su conservación.

2. CULTIVAR EL CAMBIO EN UN MUNDO QUE SE CALIENTA 2023

- **Fuente financiera:** Oxfam
- **Período:** 01.04.2024- 31.03.2025
- **Ámbitos de Intervención:** Dpto. Junín, Prov. Jauja (distritos de Apata, Masma Chicche y Ricrán). Dpto. Huancavelica, Prov. de Acobamba (distritos de Rosario y Paucará) y. Prov. de Huancavelica (distritos de Laria y Nuevo Occoro).
- **Objetivo:** Las mujeres rurales y sus comunidades han aumentado su resiliencia y su seguridad alimentaria, nutricional y de ingresos y, con sus aliados y movimientos, tienen el poder de transformar los sistemas de desigualdad y vulneración de derechos que provocan el hambre y el colapso climático y ecológico.

3. MUJERES Y JÓVENES INCIDIENDO EN LA GOBERNANZA FRENTE A LOS IMPACTOS DIFERENCIADOS DEL CAMBIO CLIMÁTICO EN LIMA SUR, PERÚ

- **Fuente financiera:** Fundación Adsis- Ayuntamiento Madrid
- **Período:** 01.02.2024 – 30.04.2026
- **Ámbitos de Intervención:** Departamento de Lima: Provincia de Lima, distritos de San Juan de Miraflores, Villa El Salvador, Villa María del Triunfo.
- **Objetivo:** Mejorar la actoría de las mujeres y jóvenes en los procesos de gobernanza climática y resiliencia de sus comunidades frente a los impactos diferenciados del cambio climático en residuos sólidos, áreas verdes y ecosistemas frágiles en 3 distritos de Lima Sur (San Juan de Miraflores - SJM, Villa María del Triunfo - VMT y Pachacamac).



4. AGRICULTURA URBANA EN LIMA SUR ANTE LA INSEGURIDAD ALIMENTARIA Y EL CAMBIO CLIMÁTICO

- **Fuente financiera:** Manos Unidas
- **Período:** 01.02.2024- 31.01.2025
- **Ámbitos de Intervención:** Departamento de Lima: Provincia de Lima, distritos de San Juan de Miraflores, Villa El Salvador, Villa María del Triunfo.
- **Objetivo:** Mejorar la resiliencia de comunidades periurbanas de los distritos de San Juan de Miraflores, Villa El Salvador, Villa María del Triunfo con el liderazgo de las mujeres, para enfrentar los efectos del cambio climático en la seguridad alimentaria.

5. MUJERES ARTICULADAS CONSTRUYENDO LIDERAZGOS FEMINISTAS INCIDEN POR LA PREVENCIÓN DE LA VDG Y EL DERECHO AL CUIDADO EN LIMA (CONSORCIADO)

- **Fuente financiera:** Fundación Adsis-AECID
- **Período:** 01.02.2024- 31.01.2026
- **Ámbitos de Intervención:** Dpto. Lima: Prov. Lima, distritos de Comas, Carabayllo, Villa María del Triunfo. Villa El Salvador.
- **Objetivo:** Mujeres organizadas fortalecen actoría e impulsan implementación efectiva políticas prevención VdG

6. COMUNIDADES, MUJERES Y JÓVENES FORTALECEN SU ACTORÍA EN LA CONSERVACIÓN DE SUS ECOSISTEMAS PARA ENFRENTAR LA CRISIS CLIMÁTICA EN JUNÍN Y LIMA SUR

- **Fuente financiera:** DKA- Austria
- **Período:** 01.04.23 – 31.03.2026
- **Ámbitos de Intervención:** Departamento de Junín: Provincia de Satipo, distritos de Mazamari y Río Negro. Departamento de Lima: distritos de San Juan de Miraflores, Villa María del Triunfo, Villa El Salvador.
- **Objetivo:** mejorar la capacidad de resiliencia y la actoría política de las mujeres, jóvenes de organizaciones ambientales y sus comunidades para la conservación de sus ecosistemas y enfrentar la crisis climática.

7. COMUNIDADES RURALES Y URBANAS, EN ACCIÓN FRENTE A LA CRISIS CLIMÁTICA, CON IGUALDAD DE GÉNERO.

- **Fuente financiera:** Pan para el Mundo
- **Período:** 01.01.23 – 31.12.2026
- **Ámbitos de Intervención:** Departamento de Junín: provincia de Jauja, distritos de Jauja, Apata, Masma, Masma Chicche y Ricrán; provincia de Satipo, distritos de Mazamari, Río Negro, Satipo. Departamento de Huancavelica: provincia de Tayacaja, distrito de Huachocolpa, provincia de Acobamba, distrito de Paucarará. Departamento de Lima: distritos de San Juan de Miraflores, Villa María del Triunfo, Villa El Salvador.
- **Objetivo:** Comunidades rurales de Junín y Huancavelica y comunidades urbanas de Lima sur, mejoran la resiliencia de sus ecosistemas para enfrentar la crisis climática.

8. TRANSICIÓN HACIA UNA AGROECOLOGÍA CAMPESINA AL SERVICIO DE LA SOBERANÍA ALIMENTARIA (TACSA)

- **Fuente financiera:** AFD- CCFD
- **Período:** 01.08.22 – 31.07.2026
- **Ámbitos de Intervención:** Departamento de Junín: Provincia de Satipo, distritos de Mazamari y Río Negro.
- **Objetivo:** Contribuir a la soberanía alimentaria en los territorios, continuando y consolidando la movilización y el fortalecimiento de los campesinos y de las sociedades civiles comprometidas con la transición hacia la agroecología campesina.

9. MUJERES DE COMUNIDADES CAMPESINAS Y NATIVAS, ORGANIZADAS Y ARTICULADAS EN EL EJERCICIO Y EXIGIBILIDAD DE SU DERECHO A UNA VIDA LIBRE DE VIOLENCIA EN LA REGIÓN DE JUNÍN. PERÚ

- **Fuente financiera:** Fundación ADSIS- Agencia Vasca de Cooperación para el Desarrollo
- **Período:** 31.12.22 - 28.02.2025
- **Ámbitos de Intervención:** Departamento de Junín: Provincia de Jauja, distritos de Apata, Masma Chicche, Molinos, Jauja. Provincia de Satipo, distritos de Mazamari y Río Negro.
- **Objetivo:** Fortalecer la participación articulada y vigilante de mujeres de comunidades rurales de Jauja y Satipo para la exigibilidad y defensa del cumplimiento de su derecho a una vida libre de violencia a través de la implementación efectiva de las políticas públicas aprobadas frente a la VDG.

10. REFUERZO DEL LIDERAZGO DE MUJERES RURALES Y COMUNIDADES FRENTE AL CAMBIO CLIMÁTICO

- **Fuente financiera:** Manos Unidas
- **Periodo:** 01.02.2025 – 31.12.2025
- **Ámbitos de Intervención:** Junín: Jauja: Apata, Masma Chicche, Ricrán, y Satipo: Río Negro, Mazamari. Huancavelica: Acobamba: Paucará
- **Objetivo general:** Contribuir a la resiliencia climática mejorando la seguridad alimentaria de las comunidades campesinas y nativas, con el liderazgo de mujeres rurales de las regiones Junín y Huancavelica.





11. SEMBRANDO DIVERSIDAD = COSECHANDO SEGURIDAD FASE 2-AÑO 2023

- **Fuente financiera:** OXFAM
- **Período:** 1.01.2023 - 31.12.2023
- **Ámbitos de Intervención:** Departamento de Junín: Provincia de Jauja, distritos de Apata, Ataura, Masma, Masma Chicche, Huamalí, Julcán, Ricrán. Departamento de Huancavelica: Provincia de Acobamba, distritos de Acobamba, Paucará, Rosario. Provincia de Tayacaja, distritos de Acostambo y Ñahuinpuquio.
- **Objetivo:** Pueblos indígenas y pequeños agricultores disfrutaran de sus derechos de agricultor, con capacidad de acceder, desarrollar y utilizar los recursos fitogenéticos para mejorar su alimentación y seguridad nutricional en condiciones de cambio climático.

12. MUJERES RURALES Y COMUNIDADES CAMPESINAS Y NATIVAS, COMO ACTORAS DEL CAMBIO, INCIDEN EN LA IMPLEMENTACIÓN DE POLÍTICAS PÚBLICAS PARA ENFRENTAR LA CRISIS CLIMÁTICA EN LAS REGIONES DE JUNÍN Y HUANCVELICA, PERÚ

- **Fuente financiera:** Manos Unidas- Generalitat Valenciana
- **Período:** 01.01.23 – 31.12.2024
- **Ámbitos de Intervención:** Departamento de Junín: Provincia de Huancayo, distrito Huancayo. Provincia de Jauja, distritos Jauja, Apata, Masma, Masma Chicche y Ricrán; provincia de Satipo, distritos de Mazamari, Río Negro, Satipo. Departamento de Huancavelica: provincia de Tayacaja, distritos de Huachocolpa y Pampas, provincia de Acobamba, distritos de Paucará y Acobamba, Provincia de Huancavelica, distrito de Huancavelica.
- **Objetivo:** Mejorar la capacidad de resiliencia y la actoría política de las mujeres rurales y sus comunidades en los procesos de respuesta frente al cambio climático en el ámbito local, regional y nacional.



13. FORTALECIMIENTO DE LA GOBERNANZA CLIMÁTICA EN EL MARCO DE AGENDA 2030 EN LIMA SUR: ADAPTACIÓN E INNOVACIÓN FRENTE A RIESGOS CLIMÁTICOS EN ASENTAMIENTOS HUMANOS PERI-URBANOS

- **Fuente financiera:** Fundación Adsis- Ayuntamiento de Madrid
- **Período:** 01.03.21 – 29.04.2023
- **Ámbitos de Intervención:** Departamento de Lima: Provincia de Lima, distritos de San Juan de Miraflores, Villa el Salvador y Villa María del Triunfo.
- **Objetivo:** Mejorar la generación de políticas y la aplicación de medidas de adaptación al cambio climático con enfoque de género en los distritos de San Juan de Miraflores, Villa el Salvador y Villa María del Triunfo, para reducir impactos del cambio climático en el agua para consumo y la alimentación de las familias de asentamientos humanos en situación de vulnerabilidad.

14. MUJERES ORGANIZADAS DE LIMA NORTE Y SUR TEJIENDO ALIANZAS EN EL EJERCICIO Y EXIGIBILIDAD DE SU DERECHO A UNA VIDA LIBRE DE VIOLENCIA DE GÉNERO.

- **Fuente financiera:** Fundación Adsis- Agencia Vasca de Cooperación para el Desarrollo
- **Período:** 31.12.20 – 31.03.2023

- **Ámbitos de Intervención:** Departamento de Lima: Provincia de Lima, distritos de Villa el Salvador y Villa María del Triunfo.
- **Objetivo:** Fortalecer la participación vigilante de las mujeres organizadas y la articulación interinstitucional, para la implementación efectiva de políticas públicas relativas al derecho de las mujeres a una vida libre de violencia de género en 04 distritos de Lima Norte y Lima Sur.

15. FORTALECIENDO LA VOZ DE LAS MUJERES ANTE EL CAMBIO CLIMÁTICO, EN COMUNIDADES URBANAS Y RURALES DE JUNÍN Y LIMA SUR

- **Fuente financiera:** DKA Austria
- **Período:** 01.02.20.20 – 28.02.2023
- **Ámbitos de Intervención:** Departamento de Junín, Prov. Jauja, distritos de Masma, Masma Chicche, San José de Apata y Ricrán en Jauja. Prov Satipo, distrito de Río Negro. Departamento de Lima, provincia de Lima, distritos de San Juan de Miraflores, Villa el Salvador y Villa María del Triunfo en Lima Sur.
- **Objetivo:** Fortalecer el liderazgo de las mujeres en la incidencia en políticas públicas a favor de su derecho a la igualdad y en la participación en las decisiones sobre gestión de los ecosistemas y prevención de riesgos de desastres frente al cambio climático en sus territorios.

CREDIVIDA

OBJETIVO:

Consolidar el desarrollo empresarial de los y las clientes del programa de **Microfinanzas de FOVIDA**, que les permita fortalecer la ruta de crecimiento de sus negocios mediante el acceso a recursos financieros oportunos, con costos competitivos y un perfil de repago ajustado al flujo de fondos que requieren sus actividades económicas.

ÁMBITOS DE INTERVENCIÓN:

Lima:

- Provincia de Lima, distritos de Lima Metropolitana.
- Provincia de Canta: distritos de Canta y Santa Rosa de Quives.

Junín: provincia de Jauja, Huancayo y Chupaca.

Credi
Vida
siempre contigo



5. CAMBIOS LOGRADOS

► Lo hacemos a través de nuestros

3 EJES
ESTRATÉGICOS

+1 EJE
TRANSVERSAL

que están **INTERRELACIONADOS**

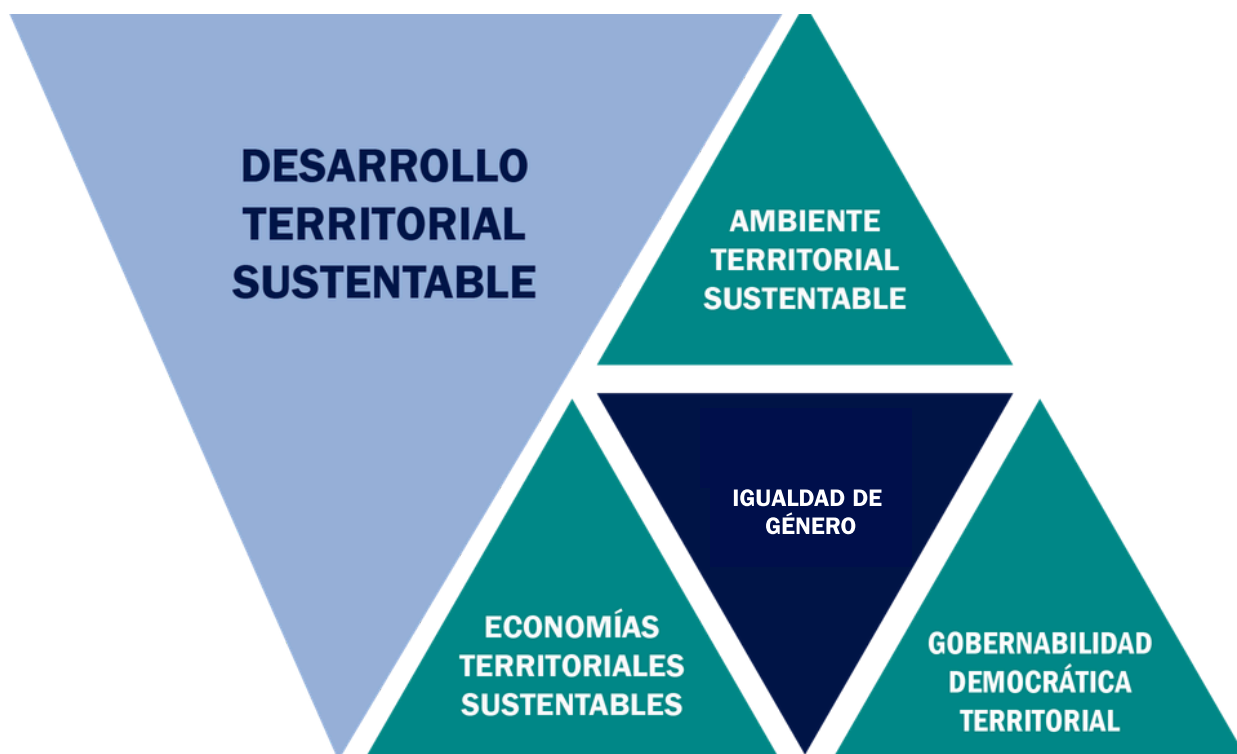

OE 1: ECONOMÍAS TERRITORIALES SUSTENTABLES

CIUDADANOS Y CIUDADANAS SE BENEFICIAN DE ECONOMÍAS TERRITORIALES SUSTENTABLES, CON RENTABILIDAD ECONÓMICA Y SOCIAL



261

productoras/es lograron aumentar su **rentabilidad ponderada** en

12.9

PUNTOS PORCENTUALES

en el manejo de sus cultivos, durante los tres años.

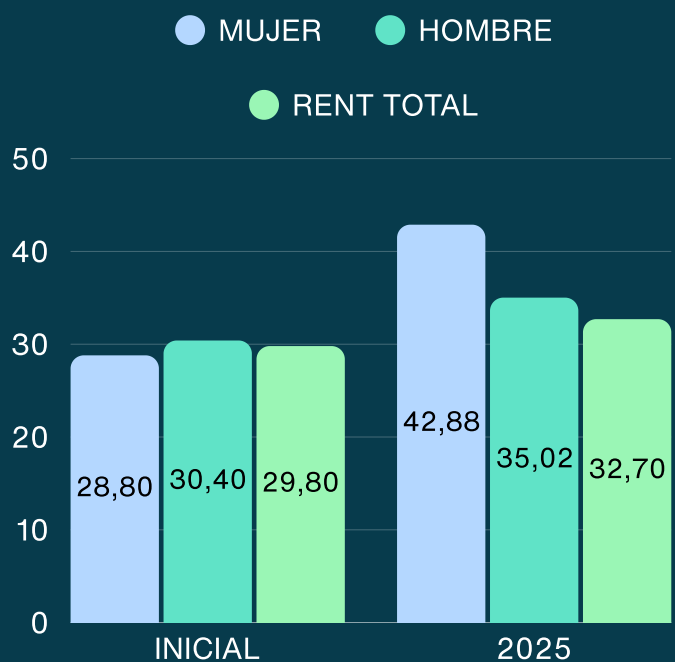



03

Cooperativas agrarias:

- Cooperativa Agraria Intirun Pachata Micuchisum Ltda. (INPAMI): papas nativas, granos, legumbres a nivel de Jauja y Huancavelica;
- Cooperativa Agraria Ashaninka y Nomatshiguenga con Criterios Ambientales Ltda. (COAAN): cacao
- Cooperativa Agraria de Productores Shintzizaroqui

02

Asociación de productoras(es) de cacao:

- Asociación de Mujeres Warmi Tsinani
- Asociación Valle la Unión

INCREMENTARON SUS VENTAS EN 402% EN LOS 3 AÑOS

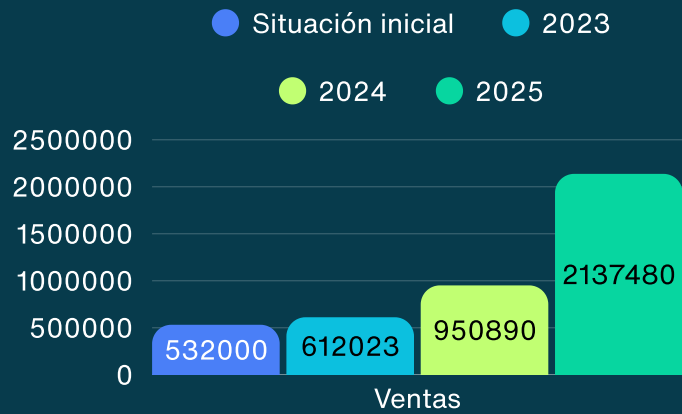

FACTORES CLAVE DE ÉXITO

DIVERSIFICACIÓN PRODUCTIVA:

Transición de la venta de materia prima hacia productos con valor agregado, como chocolate y pasta de cacao.

MEJORA EN LA COMPETITIVIDAD:

Aumento del valor del producto al transformarlo y participar en etapas más rentables de su comercialización.

APROVECHAMIENTO DEL CONTEXTO DE MERCADO:

Respuesta oportuna al alza de precios del cacao, maximizando ingresos y oportunidades comerciales.

ACCESO A MERCADOS DIFERENCIADOS:

Inserción en nuevos canales comerciales, incluyendo agroindustria, supermercados y compras estatales.

- **Sector privado:** INKACROPS, SEED FOOD y Tottus.
- **Sector público:** Se concretaron ventas mediante compras estatales, en articulación con gobiernos locales como la Municipalidad Distrital de Chilca y Masma (Jauja), y la Municipalidad Provincial de Huancayo.

ASOCIATIVIDAD DE AGRICULTORES/AS FAMILIARES:

Fortalecimiento de las capacidades de las organizaciones para gestionar procesos de transformación y comercialización.



CREDIVIDA

Entre el 2023 y el 2025 se brindó servicios financieros a

162

clientes

86

HOMBRES



71

MUJERES



05

INSTITUCIONES



Se **otorgaron créditos** por un valor de:

7,924,295

2023

10,076,676

2024

10,244,600

2025



Credivida
siempre contigo

Por territorios, **se otorgaron créditos** por un valor de:

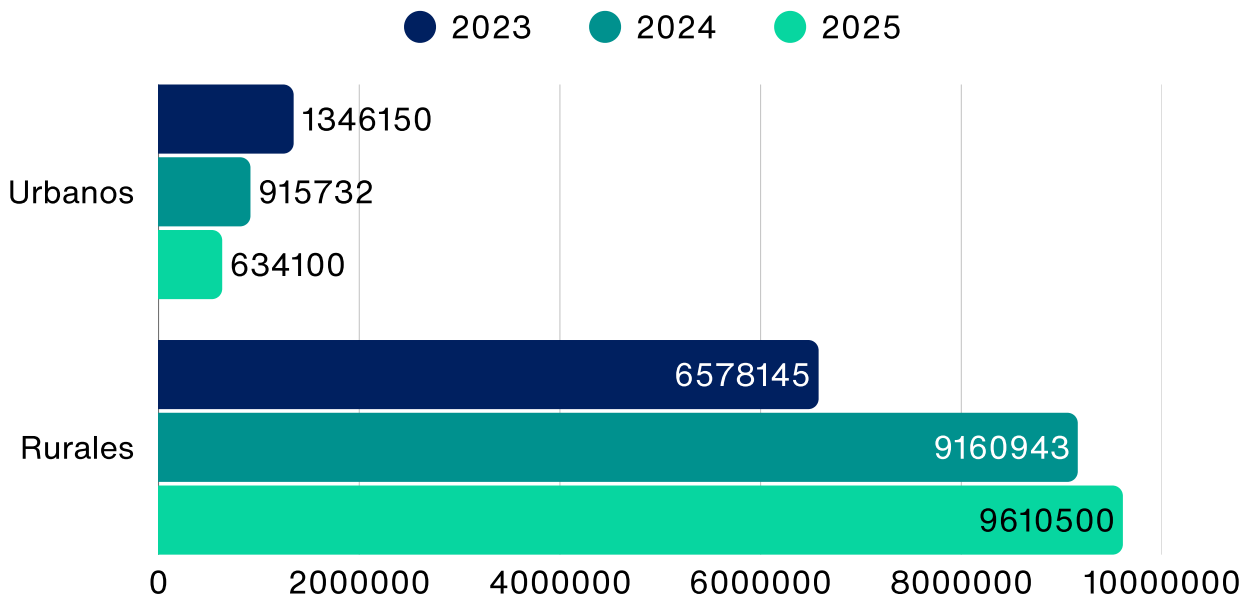

PRINCIPALES INDICADORES

INDICADORES	2023	2024	2025
Cartera vigente	7,767,155.04	9,399,234.35	10,705,118
Cartera en mora	1,28	0,91	0,95
Utilidades (S/.)	1,041,685.59	1,225,991	1,380,439
Utilidades (ROE)	10,22	11,25	11,84
Patrimonio	10,187,749.38	10,893,713.00	11,661,157

El programa de crédito **favoreció el desarrollo empresarial de agricultores/as y pequeños empresarios urbanos y rurales.**

Esto permitió fortalecer sus negocios mediante el acceso a recursos financieros oportunos, con costos competitivos y un perfil de repago adecuado al flujo de fondos de sus actividades económicas.

PRINCIPALES PRODUCTOS LOGRADOS

PRODUCCIÓN AGROECOLÓGICA Y ACCIÓN CLIMÁTICA

283

agricultores/as (169 mujeres) **avanzan en la transición hacia una producción agroecológica**, implementando prácticas en:

- conservación y manejo de suelos y control de plagas;
- elaboración de abonos orgánicos;
- certificación mediante el Sistema de Garantía Participativa (SGP);
- estimación de costos de producción;
- análisis del cambio climático con enfoque de género;
- medidas de mitigación y adaptación;
- acciones para la reducción de la huella de carbono;
- manejo de cosecha y poscosecha.

9 fincas modelo

(**faros agroecológicos**) implementadas, 5 lideradas por mujeres, incorporando al menos 9 prácticas agroecológicas, entre ellas:

- diversificación de especies frutales (incluyendo alimentos olvidados (NUS))
- producción de compost y biofertilizantes
- uso de microorganismos eficaces
- módulos de crianza (cuyes y gallinas)
- sistemas de riego por microaspersión
- cosecha de agua
- baños ecológicos
- biohuertos.

Estas acciones han permitido reducir en promedio la huella de carbono en 12,33 %.

FORTALECIMIENTO DE CAPACIDADES Y RELEVO GENERACIONAL

20 jóvenes productores/as (11 mujeres) certificados

como promotores agroecológicos, fortaleciendo capacidades locales y el relevo generacional.



PRINCIPALES PRODUCTOS LOGRADOS

VALOR AGREGADO Y DESARROLLO ECONÓMICO

8 productos con valor agregado

elaborados a partir de residuos de materias primas, incluyendo derivados de papa nativa, quinua, cacao y plátano.

La Cooperativa INPAMI

fortalece su **gestión comercial** y mejora sus instalaciones para procesamiento primario, mientras que

COOAN Y WARMI TSINANI

potencia su **producción de chocolate**.

INFRAESTRUCTURA PRODUCTIVA

3 viveros instalados

con **1,712 plantones injertados** de cítricos y otros frutales en Boca Cheni, Shintzijaroqui y Warmi Tsinani.

IGUALDAD DE GÉNERO Y CORRESPONSABILIDAD

61 familias

de tres comunidades campesinas (San José de Apata, Ñuñunhuayo y Chihuana) y una comunidad nativa (Tsiriari) **implementan planes familiares de corresponsabilidad**, promoviendo una distribución equitativa del trabajo de cuidado, que impactó en la mejora de la productividad.



OE 2: GESTIÓN TERRITORIAL SUSTENTABLE

CIUDADANOS Y CIUDADANAS SE BENEFICIAN CON SERVICIOS AMBIENTALES QUE GENERAN LA GESTIÓN SUSTENTABLE DE LOS ECOSISTEMAS Y RECURSOS NATURALES



FOVIDA, junto a
13 comunidades:

7
CAMPESINAS

4
NATIVAS

2
URBANAS

han logrado capturar

6385.4 tCO₂

Mediante:

- Reforestación
- Clausura de pastos
- Cultivos de cacao nativo
- Biohuertos urbanos

tCO₂ CAPTURADO POR AÑO





Familias fortalecieron su seguridad alimentaria.

RURAL 216 FAMILIAS

conocieron e incorporaron alimentos subutilizados (NUS) en sus dietas.

Alimentos: berros, diente de león, mashua, pituca, tumbo, entre otros.

Se indentificaron y estudiaron más de
60 NUS

Además, incorporaron en su alimentación

3 NUEVOS ALIMENTOS NUS:

Arracacha, Pituca y Achira

Asimismo, se logró que

1 MUNICIPALIDAD Y 17 INSTITUCIONES PÚBLICAS

impulsen la **difusión y uso del recetario "Alimentos ancestrales, vida saludable"**.



URBANO 94 FAMILIAS

incorporaron productos orgánicos de biohuertos en su alimentación.

Alimentos: acelga, espinaca, hortalizas.

PRINCIPALES PRODUCTOS LOGRADOS

SALUD Y PRÁCTICAS FAMILIARES

2 monitoreos en 111 familias:

- Mejora en almacenamiento y desinfección del agua
- Optimización de alimentos
- Participación de 21 líderes/as (20 mujeres)

AGRICULTURA URBANA

Implementación de:

- 7 biohuertos comunitarios
- 99 biohuertos familiares

Área total: 1,173.51 m²

- Producción:
 - 16 hortalizas
 - 4 plantas aromáticas
 - 3 cultivos ancestrales

Participación:

- 185 familias (157 mujeres, 50 hombres)

EDUCACIÓN Y SENSIBILIZACIÓN

Programa “Escuelas en acción frente al cambio climático”

- **Ámbito rural:**
 - 180 estudiantes (83 mujeres)
 - 11 escuelas (Jauja, Satipo y Tayacaja)
- **Lima Sur:**
 - 104 estudiantes (56 niños, 48 niñas)
 - 3 instituciones educativas
- Implementación de biohuertos escolares

GESTIÓN DEL RIESGO CLIMÁTICO

6 comunidades

(1 rural y 5 urbanas) elaboran:

- Diagnósticos y planes comunales
- Enfoque de riesgos climáticos y de desastres
- Incorporando percepciones diferenciadas de hombres y mujeres

SEGURIDAD ALIMENTARIA Y REVALORIZACIÓN DE ALIMENTOS

- **125 comuneros/as (97 mujeres)** identifican alimentos locales subutilizados
- **Realización de 4 ferias/concursos culinarios** para promover su consumo:
 - Ejemplos: gelatina de zelaya y berros, causa de quinua, queque de chuño, solterito de yuyo, cevichocho.



PRINCIPALES PRODUCTOS LOGRADOS

INFRAESTRUCTURA HÍDRICA

09 gochas artesanales construidas

6
EN JUNÍN

3
HUANCAVELICA

Con capacidad de almacenamiento de

196,503.26 m³

Las gochas no solo almacenan agua; forman un socioecosistema que recupera bofedales, pastos altoandinos y fauna, mientras fortalecen la organización y el sentido comunitario.

Además, se construyó

1800 m de zanjas de infiltración



REFORESTACIÓN Y AGROFORESTERÍA

Se instaló

91,938 plantones de especies nativas

(forestales, frutales y ornamentales), establecidos en macizo para impulsar la agroforestería, proteger ojos de agua, mejorar el paisaje y fortalecer la defensa ribereña.

Como parte de ello,

148 familias implementaron

sistemas agroforestales

CONSERVACIÓN DE SUELOS Y ECOSISTEMAS

- Se protegieron **22.46 ha de ojos de agua.**
- Se realizó la clausura y manejo de **37.18 ha de pastos naturales.**
- Se sembraron **24.7 ha de pastos naturales.**
- Se establecieron **165 ha de áreas de conservación comunal.**
- Se controló la erosión en **0.21 ha (2024) con 8 diques y forestación.**

OE 3: GOBERNABILIDAD Y TERRITORIOS DEMOCRÁTICOS

CIUDADANOS Y CIUDADANAS SE BENEFICIAN DE POLÍTICAS PÚBLICAS INCLUSIVAS QUE FAVORECEN EL DESARROLLO TERRITORIAL SUSTENTABLE



Junto al Grupo Impulsor de Semillas Nativas y Agroecología (GRISENA), se logró la inscripción del Proyecto de Ley N°11521

PL DEL SISTEMA TRADICIONAL DE SEMILLAS NATIVAS

en el Congreso de la República

¡AVANZAMOS!

LEY DE SEMILLAS NATIVAS ¡AHORA!

GRISEN LOGRÓ QUE SE INSCRIBA EL PROYECTO DE LEY DE SISTEMAS TRADICIONAL DE SEMILLAS NATIVAS (P. L. N°11521) EN EL CONGRESO DE LA REPÚBLICA, CON EL APOYO DE 4 BANCADAS.

Un paso hacia adelante para el movimiento agrario e indígena.
Ahora, ¡Exijamos la aprobación!

Logos of GRISEN, FENICUAGRAP, Conveagro, CNA, CONFEDERACION NACIONAL SIEMBRAS, AGUAPAN, and CCP.



Gracias al trabajo conjunto de incidencia con organizaciones de Lima Sur y autoridades locales y nacionales, se logró que las

LOMAS DE PAMPLONA

sean incorporadas en la Lista de Ecosistemas Frágiles de SERFOR.

Avance importante en la protección de las Lomas de Pamplona

Exitosa reunión con funcionarios/as de SERFOR en el marco del proceso de incidencia para la inclusión de las Lomas de Pamplona en la Lista Sectorial de Ecosistemas Frágiles



#SalvemosLasLomas

FOVIDA
- FOMENTO DE LA VIDA -

Dreikönigsaktion
Hilfswerk der Katholischen Jungschar

adsis



MADRID

Brot für die Welt

*Además, la **Asociación Comunidad – Ecosistema Lomas de Pamplona (ACELOPAM)**, de San Juan de Miraflores, logró incidir para que el Estado reconozca a las Lomas de Pamplona como ecosistema frágil.



En Lima Sur se aprobaron

2 ORDENANZAS DISTRITALES PARA LA PROMOCIÓN DE BIOHUERTOS URBANOS:

EN SAN JUAN DE MIRAFLORES (2023)

Una ordenanza orientada a mejorar las condiciones para la seguridad alimentaria

Se logró gracias al proceso de incidencia del **Colectivo de Mujeres Trabajando Frente al cambio Climático SJM** y organizaciones aliadas.



EN VILLA MARÍA DEL TRIUNFO (2025)

otra ordenanza con el mismo fin.

La **Red de Lideresas por la Acción Climática de Villa María del Triunfo (REDLAC)** con la colaboración de la **Red de Agricultores Ecológicos Huertos en Línea** logró incidir en su aprobación.



ALIANZAS PARA POSICIONAR POLÍTICAS PÚBLICAS

El trabajo de incidencia ha articulado una amplia red nacional e internacional, consolidando espacios colectivos que impulsan propuestas frente a la crisis climática, ambiental, alimentaria y la violencia de género. Se logró articular con:

+50 ORGANIZACIONES Y REDES

A NIVEL NACIONAL:

- Grupo Impulsor de Semillas Nativas y Agroecología (GRISENA)
- Ruta de los Pueblos: MOCICC, Red Muqui, Latindadd, CAAAP, CooperAcción, CEAS, CBC, FOVIDA, Flora Tristán, Forum Solidaridad Perú, entre otras.
- Red Ambiental Peruana (RAP)
- CONVEAGRO
- Mesa de Concertación para la Lucha contra la Pobreza
- Foro Social Pan Amazónico (FOSPA)
- Comité Nacional de Mujeres y Cambio Climático (CONAMUCC)
- Red "Tejiendo defensas por los ríos y la naturaleza"
- Comisión Ambiental Metropolitana de Lima (CAMET)
- Grupos de trabajo en ambiente, agua, presupuesto público y lucha contra la corrupción

A NIVEL INTERNACIONAL

- **Tacsá** (Red de transición hacia una agroecología campesina para la soberanía alimentaria): CBC, CooperAcción y FOVIDA (Perú); IPDRS y CIPCA (Bolivia); IMCA (Colombia); y CCFD–Terre Solidaire (Francia), en alianza con MAELA, CAP, MAB, Revista LEISA, entre otros.
- **Global Water Partnership (GWP):** Plataforma internacional que fortalece la incidencia en políticas de gestión del agua y acción climática a nivel global.

EN LOS ÁMBITOS DE INTERVENCIÓN:

- **Lima:** Colectivo de Concertación por la equidad de género de Villa El Salvador, Red de Comités Ambientales de Villa el Salvador (REDCAVES), Red Interdistrital de Mujeres de Lima Sur y el Frente de defensa por las Lomas de Pamplona.
- **Junín:** CRCC, CORESAJ, CRMJ, Mesa de la papa y redes de mujeres andinas e indígenas
- **Junín y Huancavelica:** Consejos Regionales de Sistemas de Garantías Participativas (SGP) en Junín y Huancavelica, y los Comités Regionales de Mujeres y Cambio Climático (COREMUCC) de Junín y Huancavelica.

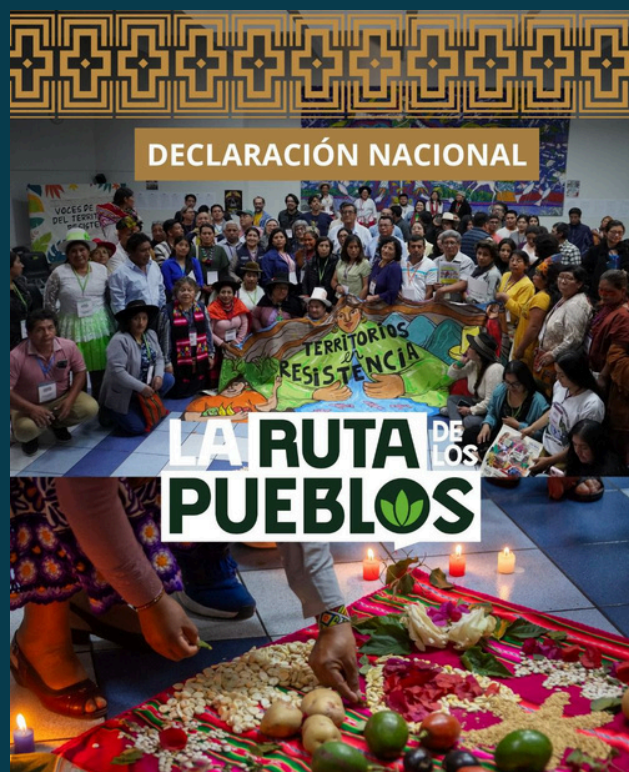

PRINCIPALES PRODUCTOS LOGRADOS

PARIDAD EN NORMAS COMUNALES

09 comunidades urbanas y rurales

modifican sus estatutos incorporando cuota de género. Comunidades campesinas de Chihuahua, Huachocolpa y Paccho Molinos avanzan en este proceso; esta última logra además su inscripción en Registros Públicos.

2 AAHH de Lima Sur: Edilberto Ramos (V.E.S.) Paraíso Alto (V.M.T.) desarrollan

2 propuestas de estatutos en

con lenguaje inclusivo y cuotas paritarias de participación, actualmente pendientes de aprobación.

ORGANIZACIÓN COMUNITARIA Y PREVENCIÓN DE LA VIOLENCIA DE GÉNERO

6 comunidades campesinas y nativas

reconocen comités comunales de coordinación de mujeres frente a la violencia de género (VdG).

CAMBIO CLIMÁTICO, SEGURIDAD ALIMENTARIA Y AGRICULTURA URBANA

En San Juan de Miraflores, el Colectivo de Mujeres Trabajando Frente al Cambio Climático (COMUTRAFRECC) impulsa:

- **Aprobación del Programa Local de Agricultura Urbana** en el marco del Plan Local de Cambio Climático.
- **Fortalecimiento de propuestas organizativas** para cultivo orgánico en biohuertos comunales.
- **Desarrollo de capacidades** de resiliencia frente al cambio climático y mejora de la seguridad alimentaria.



PRINCIPALES PRODUCTOS LOGRADOS

FORTALECIMIENTO DE PLATAFORMAS GREMIALES

Como parte del proceso de incidencia para la inscripción y aprobación del Proyecto de Ley N.º 11521 en el Congreso de la República, **se fortaleció la plataforma nacional agraria GRISENA** (Grupo Impulsor de Semillas Nativas y Agroecología).

Este fortalecimiento se expresa en:

- La **articulación de 7 gremios agrarios nacionales**.
- La expansión territorial mediante la conformación de **GRISENA en Cajamarca, Ayacucho y Cusco**, así como el fortalecimiento del GRILAJ, en Junín.
- La realización del **III, IV y V Foro Nacional de Semillas Nativas** (en Loreto, Ayacucho y Cusco), en articulación con organizaciones de diversas regiones.

Asimismo, en 2025 la plataforma evolucionó de **GRISEN a GRISENA**, incorporando una visión integral que incluye la agroecología.

Estos avances fueron posibles **gracias a las alianzas interinstitucionales**, que involucraron:

+50 ORGANIZACIONES ALIADAS

Organizaciones de la sociedad civil (OSC), organizaciones agrarias, comunidades de base, instituciones públicas y gobiernos regionales

+20 OSC

APRODEH, Chirapaq, ANDES, Arariwa, CEDEP, Forum Solidaridad Perú, SER, Yanapai, CCAIJO, Centro Bartolomé de las Casas, CANAT, así como redes amazónicas y asociaciones productivas.



7 gremios agrarios a nivel nacional que conforman el GRISENA:



PRINCIPALES PRODUCTOS LOGRADOS

JUVENTUDES, VOLUNTARIADO Y FORMACIÓN

- Implementación de **un programa de voluntariado en coordinación con:**
 - Universidad Nacional del Centro del Perú
 - Universidad Continental
 - Universidad Nacional Mayor de San Marcos
 - Universidad Agraria La Molina
- **Participan 51 jóvenes** (40 mujeres) de Junín, Huancavelica y Lima Sur, capacitados en:
 - Género y cambio climático
 - Seguridad y soberanía alimentaria
 - Vocería y comunicación
 - Incidencia política
- Los jóvenes **difunden acciones y propuestas frente a la crisis climática y alimentaria.**



OE 4: IGUALDAD DE GÉNERO

MUJERES URBANAS Y RURALES REDUCEN BRECHAS DE GÉNERO



AUTONOMÍA ECONÓMICA

147

mujeres productoras **logran reducir la brecha de rentabilidad** en su proceso productivo en

6.26

PUNTOS PORCENTUALES

en relación a sus pares varones.

GOBERNANZA CON ENFOQUE DE GÉNERO

30%

de las Comunidades Campesinas incorporan en **sus estatutos el enfoque de género.**

Incluyen: cuota de género en la junta directiva, uso de lenguaje inclusivo, incorporación como comuneras calificadas y la prevención de la violencia contra las mujeres.

LIDERAZGO FEMENINO

“Mujeres fortalecen su participación en espacios de decisión”

Ocupan el

38.9%

de **cargos directivos**. En el 90% de comunidades donde se trabaja.



En **2** comunidades nativas: Yavirironi y Shintzijaroqui, en Satipo, las mujeres son “**jefas**”, y en Tsiriari una mujer fue elegida como **sub jefa de la comunidad**.



Representación de mujeres en otro espacio:

50.8%
COMITÉS AMBIENTALES
RURALES

Participación en la instalación de biohuertos comunales en AAHH de Lima Sur:

70%
MUJERES

30%
HOMBRES

PREVENCIÓN DE LA VBG

- Se conformaron **2 redes provinciales de mujeres de comunidades campesinas y nativas** (Jauja y Satipo).
- **2 rutas** de prevención y atención.
- **2 gobiernos locales** incluyeron acciones de prevención en sus instrumentos de gestión.
- Redes **distritales e interdistritales de Lima Sur** posicionan la agenda de género.

INCIDENCIA

Los Comités Regionales de Mujer y Cambio Climático (COREMUCC) de Junín y Huancavelica lograron que se incorpore

21 INDICADORES

de género en el Plan de Acción de Género y Cambio Climático de sus regiones

CORRESPONSABILIDAD

78.6%

de hombres de **61 hogares** de 3 comunidades campesinas y una nativa **participan en tareas del hogar (3.3 horas promedio)**.



PRINCIPALES PRODUCTOS LOGRADOS

FORTALECIMIENTO DE CAPACIDADES

- **367 (220 M) agricultores/as** de 15 organizaciones de productores/as participaron en un programa de capacitación en género y en el monitoreo de prácticas de corresponsabilidad en el hogar.
- **583 (233 M) estudiantes** fueron capacitados en acciones de prevención frente a la violencia de género (VdG) en Jauja y Satipo.
- **172 (40 M) docentes** de Jauja y Satipo elaboraron propuestas para prevenir y combatir estereotipos y violencia de género en sus instituciones educativas.
- **337 hombres** del ámbito rural y urbano fueron sensibilizados en nuevas masculinidades, incluyendo 172 docentes urbanos.
- **94 operadores/as de justicia y protección social** (74 policías y 20 jueces de paz) fortalecieron sus competencias frente a la VdG.
- **45 funcionarios/as** de 7 gobiernos locales de Junín y Satipo fortalecieron capacidades en género, interculturalidad y políticas públicas para prevenir y atender la violencia contra las mujeres.

EMPODERAMIENTO COMUNITARIO Y LIDERAZGO DE MUJERES

- 127 mujeres de comunidades campesinas de Jauja y comunidades nativas de Satipo desarrollaron **capacidades individuales y colectivas para erradicar la violencia y promover su reducción en sus comunidades.**
- 116 mujeres de Lima Sur fortalecieron **capacidades de liderazgo, conocimiento de normas y estrategias de prevención** de la violencia contra las mujeres, y reconocimiento del derecho a un sistema de cuidados.



PRINCIPALES PRODUCTOS LOGRADOS

ORGANIZACIÓN COMUNITARIA Y PARTICIPACIÓN

- **9 comités comunales de mujeres constituidos y legitimados** para canalizar propuestas a nivel de juntas directivas comunales para la erradicación de la VdG; 5 reconocidos en asambleas comunales.

INCIDENCIA POLÍTICA Y MEJORA DE SERVICIOS

- **2 propuestas de mejora de políticas públicas y servicios** formuladas en procesos de diálogo y respaldadas a nivel provincial:
 - En Jauja, compromiso del comisario de Apata con la Red Provincial para implementar un Centro Temporal de Acogida y mejorar la calidad del servicio.
 - En Satipo, compromiso de autoridades para implementar una propuesta de adecuación cultural de servicios de prevención y atención de VdG.
- 2 propuestas de **mejoramiento de servicios municipales de cuidado** en Lima Sur para:
 - Centros Integrales de Atención al Adulto Mayor (CIAM)
 - Oficinas Municipales de Atención a las Personas con Discapacidad (OMAPED)
- 2 diagnósticos de servicios de cuidado en Lima Sur
- Vigilancia de 7 servicios de atención y prevención de violencia basada en género (VdG) en Lima Sur.



OE 5: DESARROLLO INSTITUCIONAL

FOVIDA ASEGURA CONDICIONES PARA SU
POSICIONAMIENTO Y DESARROLLO INSTITUCIONAL



IDENTIDAD INSTITUCIONAL

Implementación de espacios
internos de reflexión, análisis de
contexto y aprendizaje:

LUNES DE FOVIDA

en temas clave como género,
cambio climático y derechos.

GESTIÓN DE PROYECTOS

Se logró la aprobación de 11 proyectos,
consiguiendo un financiamiento de

€4,298,395.26

superando la meta establecida al 2025
según el PEI de FOVIDA.

Nota:

- El financiamiento logrado en el 2025 (€2,382,556) se ejecutará en los siguientes 3 años.

CAPITALIZACIÓN DE CONOCIMIENTOS

Más de 41 publicaciones sobre agroecología, seguridad alimentaria, cambio climático y género.

+20
POLÍTICAS Y PLANES

7
ESTUDIOS

OTROS



FOVIDA EN MEDIOS

106 NOTICIAS

producidas en nuestra web

+100 NOTICIAS

difundida en medios de comunicación

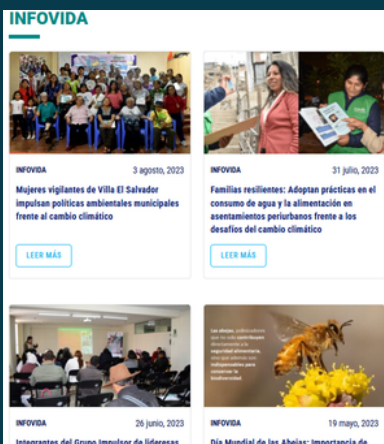

Nuestros artículos se difunden en

3 ESPACIOS INTERNACIONALES

- Boletín de Global Water Partnership South América y WGP Perú
- Revista Leisa
- Boletín Qawarisun



INCIDENCIA

Frente a la erosión de la democracia y la regresividad en derechos humanos en nuestro país hemos levantado nuestra voz a través de

+50 PRONUNCIAMIENTOS

PLATAFORMAS CLAVE PARA LA INCIDENCIA INSTITUCIONAL

- **Asociación Nacional de Centros (ANC):** En articulación con las organizaciones socias, se impulsó un trabajo sostenido de incidencia política frente a la modificatoria de la Ley APCI, alertando sobre sus implicancias para la restricción del espacio cívico y el accionar de la sociedad civil. Este proceso incluyó acciones de información, análisis y orientación a las instituciones sobre los riesgos, así como la identificación de rutas de defensa legal, como la interposición de acciones de amparo y medidas cautelares.

En este marco, y tras la aprobación de la Ley APCI, **FOVIDA, al igual que otras instituciones, presentó una acción de amparo** en julio de 2025.

- **Conferencia Nacional de Desarrollo Social (CONADES):** Se promovieron espacios de diálogo y reflexión política orientados a analizar el contexto nacional, visibilizando los riesgos de debilitamiento democrático y la necesidad de fortalecer la institucionalidad y la participación ciudadana.

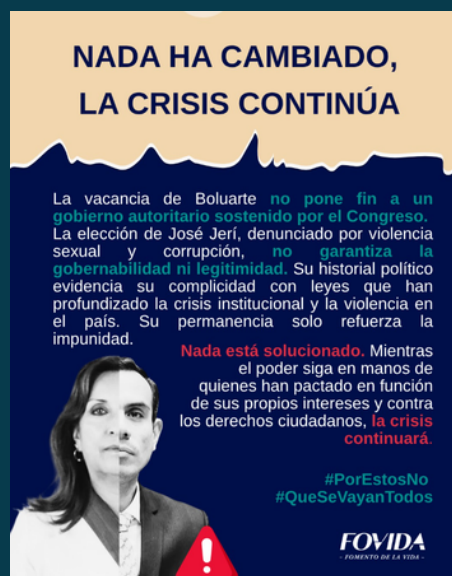

- **Plataforma por la Democracia:** Espacio plural que articula a más de 80 organizaciones, desde el cual se impulsaron pronunciamientos y acciones colectivas frente a medidas que pusieron en riesgo la democracia. Asimismo, se avanzó en la construcción de una agenda integral desde la sociedad civil, orientada a la defensa del orden democrático y la generación de propuestas alternativas.
- **Red Forus Internacional:** Se fortaleció el intercambio y la reflexión con organizaciones de diversos países sobre el contexto y los desafíos de la cooperación internacional, así como sus implicancias en la sostenibilidad y autonomía de la sociedad civil.
- **Consortio de Organizaciones Privadas de Promoción al Desarrollo de la Micro y Pequeña Empresa (COPEME)**



NUESTRO ANIVERSARIO

En el
2024

cumplimos 40 años de vida institucional. Celebramos junto a las comunidades nativas, el equipo de FOVIDA y la vieja guardia.

40 años
FOVIDA
- FOMENTO DE LA VIDA -
Por un desarrollo
**sostenible con
igualdad de género**
en costa sierra y selva



6. PRESUPUESTO GENERAL 2023-2025

Se ejecutó

S/. 19,041,967



66%

Fuentes externas
internacionales

34%

Ingresos
propios

FUENTES EXTERNAS INTERNACIONALES

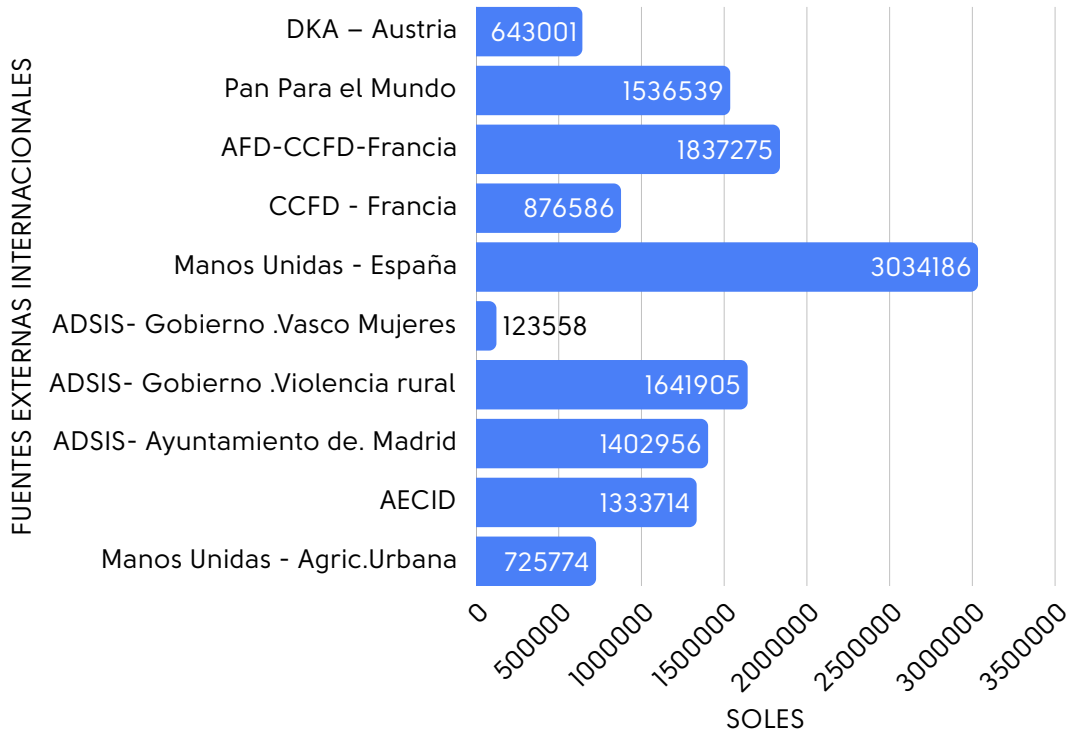

INGRESOS PROPIOS

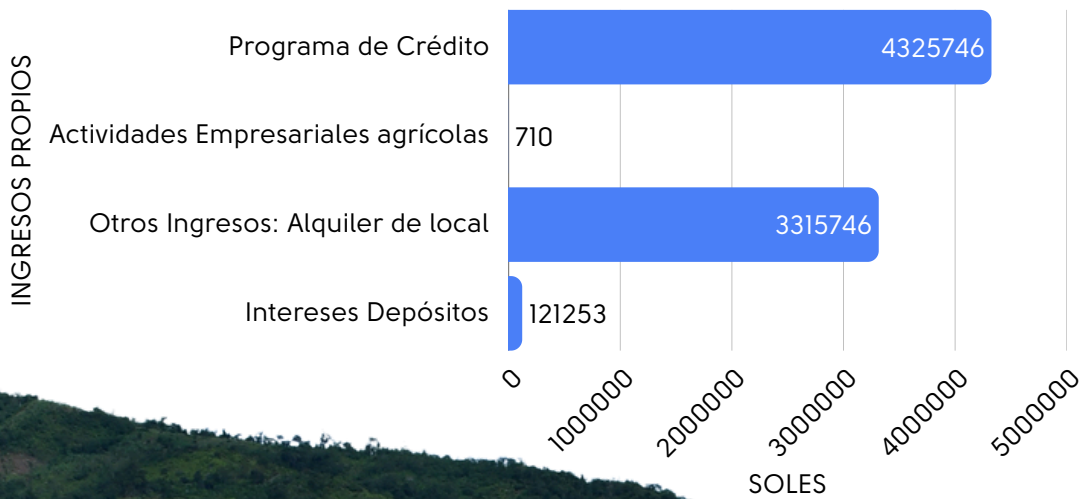

7. SOCIOS ESTRATÉGICOS

Contamos con

8

cooperantes internacionales



9. PREMIOS Y RECONOCIMIENTOS

Del 2023 al 2025 recibimos

6

reconocimientos por nuestro compromiso con el ambiente y la acción climática en Lima y Junín.





Reconocimiento de SERFOR Perú

por la contribución a la gestión forestal y de fauna silvestre en el país - Huancayo, 2023



Premios Sacha – 5.ª edición Primer lugar en la categoría Servicios Culturales

con el proyecto "Mujeres en acción frente al cambio climático", Costa Rica-2024



Reconocimiento por la conservación de las Lomas de Lúcumo - Lima, 2025



Mención honrosa en la categoría Cambio Climático - Junín, 2025



Reconocimiento de la Municipalidad Distrital de Pachacámac - Lima, 2025



Ganador en la categoría de Acción Ciudadana - Lima 2025

Otorgado al Frente de Defensa por las Lomas de Pamploña, del cual FOVIDA forma parte



10. REDES SOCIALES

VISITAS WEB



FACEBOOK



LINKEDIN



INSTAGRAM



TIK TOK



TWITTER



FOVIDA
- FOMENTO DE LA VIDA -

Seleccionar idioma

Buscar...



[Inicio](#)

[Quiénes somos](#)

[Nuestro trabajo](#)

[Publicaciones](#)

[Ejes estratégicos](#)

[Rendir cuentas](#)

[Nuestros Servicios](#)

[Contáctenos](#)

Trabajamos por un
Desarrollo Territorial
Sostenible

Conócenos



11. NUESTRAS PUBLICACIONES

Realizamos

+40

publicaciones que fortalecen el **conocimiento y la acción** con los titulares de derechos en:

IGUALDAD DE GÉNERO

CAMBIO CLIMÁTICO

AGROECOLOGÍA

PREVENCIÓN DE VIOLENCIA DE GÉNERO

CIUDADANÍA Y DESARROLLO LOCAL Y RURAL

A través de:

ESTUDIOS

MATERIALES DE CAPACITACIÓN

REPORTES DE VIGILANCIA

PLANES Y POLÍTICAS

SISTEMATIZACIONES

MATERIALES PRÁCTICOS



Encuentra todas nuestras publicaciones en nuestra web

PUBLICACIONES



ESTUDIOS

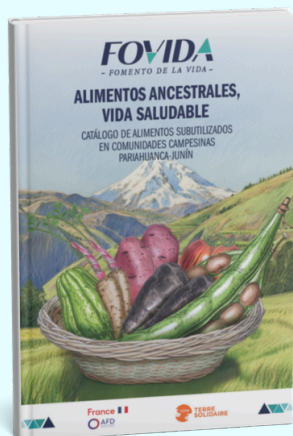

2025 | ALIMENTOS ANCESTRALES, VIDA SALUDABLE: CATÁLOGO DE ALIMENTOS SUBUTILIZADOS EN COMUNIDADES CAMPESINAS. PARIAHUANCA-JUNÍN

Este catálogo educativo presenta una valiosa recopilación de 42 especies de alimentos subutilizados, silvestres y nativos, provenientes de diez comunidades campesinas del distrito de Pariahuanca, Huancayo-Junín.

[DESCARGAR](#) ↓



2025 | ESTUDIO | LEY 31071 DE COMPRAS ESTATALES DE ALIMENTOS DE ORIGEN EN LA AGRICULTURA FAMILIAR: AVANCES Y LIMITACIONES

El estudio analiza los avances y limitaciones en la implementación de la Ley 31071 de Compras Estatales de Alimentos de Origen en la Agricultura Familiar, a través de las experiencias de relación comercial entre las y los productores organizados en asociaciones y cooperativas con gobiernos locales, provinciales y regionales de Junín y Huancavelica.

[DESCARGAR](#) ↓



2025 | INVENTARIO Y CARACTERIZACIÓN DE 20 CULTIVOS SUBUTILIZADOS (NUS) EN COMUNIDADES NATIVAS DE SATIPO

Este libro presenta un inventario y caracterización de 20 cultivos subutilizados en las comunidades nativas de Shintzijaroqui, Tsiriari y Teoría, en Satipo, destacando alimentos tradicionales cultivados de manera natural y ecológica, cuyo consumo y cultivo están en riesgo de abandono.

[DESCARGAR](#) ↓

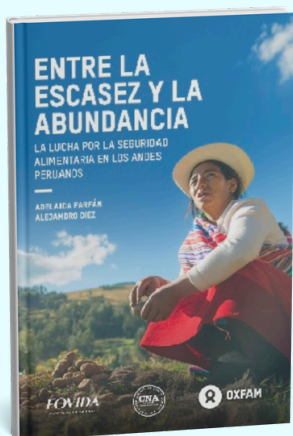

2025 | ENTRE LA ESCASEZ Y AL ABUNDANCIA: LA LUCHA POR LA SEGURIDAD ALIMENTARIA EN LOS ANDES PERUANOS

Este estudio, impulsado por Oxfam, la CNA y Fovida, analiza el impacto de la variabilidad y el cambio climático en la agricultura familiar y campesina en zonas altoandinas de Junín, Huancavelica y Cusco. Desde un enfoque de género, interseccional e intercultural, examina los principales desafíos, las estrategias de adaptación y plantea recomendaciones de política para fortalecer la resiliencia de la agricultura campesina en el Perú.

[DESCARGAR](#) ↓

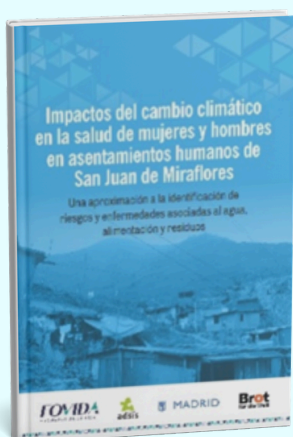

2023 | IMPACTOS DEL CAMBIO CLIMÁTICO EN LA SALUD DE MUJERES Y HOMBRES EN ASENTAMIENTOS DE SAN JUAN DE MIRAFLORES-UNA APROXIMACIÓN A LA IDENTIFICACIÓN DE RIESGOS Y ENFERMEDADES ASOCIADAS AL AGUA, ALIMENTACIÓN Y RESIDUOS

Analiza la exposición, vulnerabilidad y riesgos climáticos en tres asentamientos, así como las estrategias de adaptación y la percepción de impactos del cambio climático en la salud, con enfoque de género.

[DESCARGAR](#) ↓

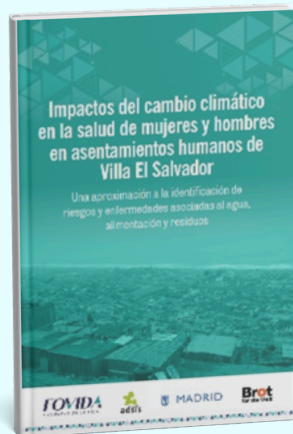

2023 | IMPACTOS DEL CAMBIO CLIMÁTICO EN LA SALUD DE MUJERES Y HOMBRES EN ASENTAMIENTOS HUMANOS DE VILLA EL SALVADOR – UNA APROXIMACIÓN A LA IDENTIFICACIÓN DE RIESGOS Y ENFERMEDADES ASOCIADA AL AGUA, ALIMENTACIÓN Y RESIDUOS

Analiza la exposición, vulnerabilidad y riesgos climáticos en tres asentamientos, así como las estrategias de adaptación y la percepción de impactos del cambio climático en la salud, con enfoque de género en Villa El Salvador

[DESCARGAR](#) ↓

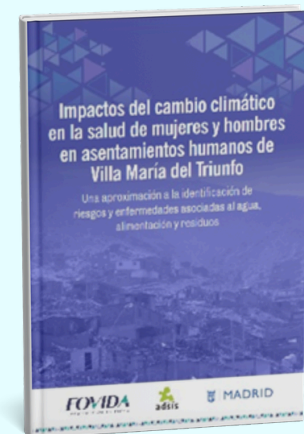

2023 | IMPACTOS DEL CAMBIO CLIMÁTICO EN LA SALUD DE MUJERES Y HOMBRES EN ASENTAMIENTOS HUMANOS DE VILLA MARÍA DEL TRIUNFO-UNA APROXIMACIÓN A LA IDENTIFICACIÓN DE RIESGOS Y ENFERMEDADES ASOCIADAS AL AGUA, ALIMENTACIÓN Y RESIDUOS

Analiza riesgos y enfermedades vinculados al agua, alimentación y residuos, evaluando vulnerabilidad climática, estrategias de adaptación y percepciones de impacto en la salud con enfoque de género en asentamientos de VMT.

[DESCARGAR](#) ↓

2025 | DIAGNÓSTICO TERRITORIAL SOBRE SERVICIOS DE CUIDADO EN VILLA EL SALVADOR



Las organizaciones de mujeres han visibilizado el trabajo de cuidados, mayoritariamente realizado por mujeres y aún poco reconocido en el Perú. El estudio en Villa El Salvador analiza los servicios de cuidado y las percepciones ciudadanas para sustentar la creación de un Sistema Local de Cuidados con corresponsabilidad entre Estado, comunidad, familias y sector privado, promoviendo el derecho al cuidado y una cultura de comunidades cuidadoras.

[DESCARGAR](#) ↓

2025 | DIAGNÓSTICO TERRITORIAL SOBRE SERVICIOS DE CUIDADO EN VILLA MARÍA DEL TRIUNFO



El trabajo de cuidados, mayoritariamente realizado por mujeres y en condiciones no remuneradas, sigue siendo invisibilizado y desigualmente distribuido en el Perú. Frente a ello, un estudio en Villa María del Triunfo analiza los servicios de cuidado y las percepciones ciudadanas para impulsar la creación de un Sistema Local de Cuidados que garantice este derecho con corresponsabilidad entre Estado, comunidad, sector privado y familias.

[DESCARGAR](#) ↓

MATERIALES DE CAPACITACIÓN



2025 | GUÍA DE ORIENTACIONES PARA LA TRANSVERSALIZACIÓN DE LOS ENFOQUES DE GÉNERO E INTERCULTURALIDAD EN LOS INSTRUMENTOS DE GESTIÓN LOCAL

Esta Guía de orientaciones tiene por finalidad contribuir a que las y los funcionarios de gobiernos locales incorporen en sus instrumentos de gestión, tales como planes de desarrollo local concertado y planes operativos anual, acciones que favorezcan la prevención y atención de violencia de género en comunidades rurales, en articulación con el enfoque intercultural.

[DESCARGAR](#) ↓



2025 | GUÍA PARA LA GESTIÓN DE ÁREAS DE CONSERVACIÓN COMUNAL: CONSERVAR PARA VIVIR MEJOR

Esta guía es un instrumento orientado a fortalecer el rol de las comunidades como guardianas de la biodiversidad y del territorio, articulando saberes ancestrales con enfoques de conservación. Más que una herramienta técnica, propone un modelo de desarrollo justo, inclusivo y ambientalmente responsable, e invita a construir colectivamente un futuro donde las personas y la naturaleza prosperen en armonía.

[DESCARGAR](#) ↓



2025 | RUTA DE ATENCIÓN DE LA VIOLENCIA CONTRA LAS MUJERES EN COMUNIDADES RURALES DE JAUJA

Esta Ruta ha sido elaborada en base al protocolo "Actualización de Juzgados de Paz para la aplicación de la Ley 30364, Ley para prevenir, sancionar y erradicar la violencia contra las mujeres y los integrantes del grupo familiar". (Resolución Administrativa N° 000211-2022-CE-PJ), donde no haya Juzgado de Familia, Mixto o Paz Letrado.

[DESCARGAR](#) ↓



2025 | EL DERECHO AL CUIDADO Y LOS SISTEMAS INTEGRALES DE CUIDADO – MÓDULO 3

Este módulo busca fortalecer el liderazgo de las mujeres para exigir su derecho al cuidado, promoviendo la comprensión de su importancia y la necesidad de un sistema nacional de cuidados con corresponsabilidad social y de género.

[DESCARGAR](#) ↓



2024 | VARONES CONSTRUYENDO MASCULINIDADES IGUALITARIAS

Este material explica de forma simple la masculinidad tradicional y sus mandatos, que han reforzado la desigualdad y la violencia de género, y presenta las masculinidades igualitarias como una alternativa para vivir con respeto, valorar la vida y construir comunidades más justas y pacíficas.

[DESCARGAR](#) ↓

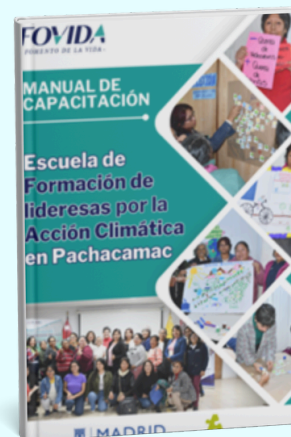

2024 | MANUAL DE CAPACITACIÓN: ESCUELA DE FORMACIÓN DE LÍDERES POR LA ACCIÓN CLIMÁTICA EN PACHACAMAC

Fortalece el liderazgo de mujeres en acción climática, promoviendo el ejercicio de sus derechos ambientales y su incidencia en políticas públicas con enfoque de género.

[DESCARGAR](#) ↓



2024 | RUTA DE ATENCIÓN EN CASOS DE VIOLENCIA CONTRA MUJERES INTEGRANTES DEL GRUPO FAMILIAR CON PARTICIPACIÓN DE AUTORIDADES DE LAS COMUNIDADES NATIVAS E INDÍGENAS DE LA PROVINCIA DE SATIPO

Esta herramienta permitirá que mujeres indígenas e integrantes de la familia, que han sido afectadas por hechos de violencia, puedan acceder a justicia y recibir el apoyo necesario.

[DESCARGAR](#) ↓

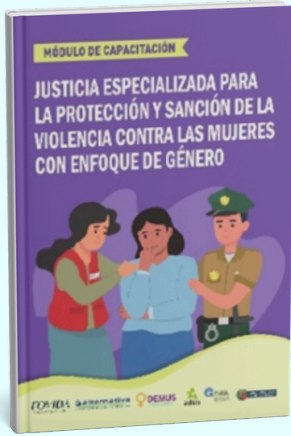

2023 | JUSTICIA ESPECIALIZADA PARA LA PROTECCIÓN Y SANCIÓN DE VIOLENCIA CONTRA LAS MUJERES CON ENFOQUE DE GÉNERO-MÓDULO DE CAPACITACIÓN

Módulo de capacitación que fortalece capacidades de funcionarios del sistema de justicia en enfoques de género, desarrollo humano y normativa, para una respuesta integral y eficaz frente a la violencia de género.

[DESCARGAR](#) ↓

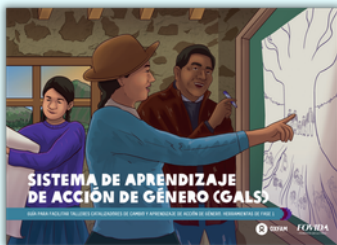

2023 | SISTEMA DE APRENDIZAJE DE ACCIÓN DE GÉNERO (GALS)

Guía de herramientas GALS usadas en el proyecto Sembrando Seguridad (2022-2023), con 61 sesiones en 33 Escuelas de Campo en Junín y Huancavelica, enfocadas en viaje de visión, diamante y árbol de balance de género.

[DESCARGAR](#) ↓

POLÍTICAS Y PLANES



2025 | AGENDA POLÍTICA DE LAS MUJERES DE LIMA SUR

La Agenda Política de las Mujeres de Lima Sur, construida de manera colectiva por la Red Interdistrital de Mujeres, reúne demandas para garantizar derechos fundamentales y promueve la igualdad de género a través de nueve ejes estratégicos, buscando incidir en políticas locales y nacionales.

[DESCARGAR](#) ↓



2025 | TRÍPTICO LEY DE SEMILLAS NATIVAS

Versión resumida de la propuesta legislativa denominada Ley del Sistema Tradicional de Semillas Nativas, impulsada por 7 organizaciones agrarias nacionales que defienden las semillas nativas y promueven la agroecología y que se articulan en el GRISEN (Grupo Impulsor de Semillas Nativas).

[DESCARGAR](#) ↓

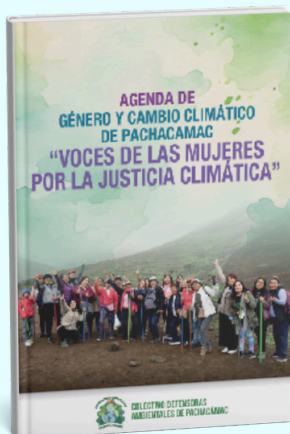

2025 | AGENDA DE GÉNERO Y CAMBIO CLIMÁTICO DE PACHACÁMAC – VOCES DE LAS MUJERES POR LA JUSTICIA CLIMÁTICA

Esta agenda, elaborada por el Colectivo Defensoras ambientales de Pachacámac, es una herramienta política y comunitaria que busca enfrentar el cambio climático con enfoque de género. Surge de un proceso participativo que reunió a lideresas comunales, juventudes, organizaciones vecinales y colectivos ambientales.

[DESCARGAR](#) ↓

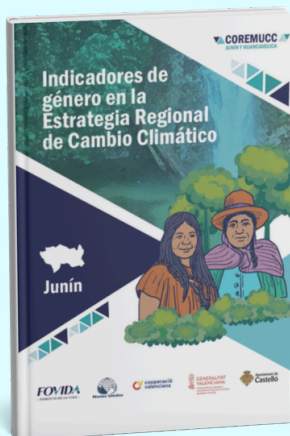

2025 | INDICADORES DE GÉNERO EN LA ESTRATEGIA REGIONAL DE CAMBIO CLIMÁTICO-JUNÍN

El documento analiza el impacto del cambio climático en Junín, con énfasis en cómo afecta a las mujeres. Propone integrar el enfoque de género en la Estrategia Regional de Cambio Climático mediante diez indicadores de adaptación y mitigación.

[DESCARGAR](#) ↓



2025 | INDICADORES DE GÉNERO EN LA ESTRATEGIA REGIONAL DE CAMBIO CLIMÁTICO-HUANCAVELICA

El documento analiza los impactos del cambio climático en Huancavelica y su efecto diferencial en mujeres altoandinas, proponiendo once indicadores con enfoque de género para fortalecer su participación, empoderamiento y una acción climática inclusiva y sostenible.

[DESCARGAR](#) ↓

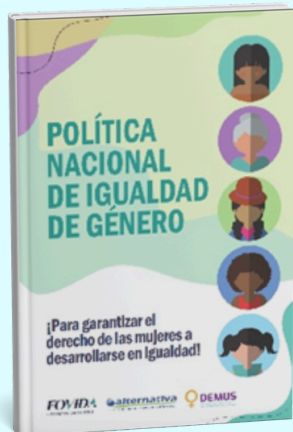

2024 | POLÍTICA NACIONAL DE IGUALDAD DE GÉNERO- VERSIÓN AMIGABLE

Presenta una versión amigable de la Política Nacional de Igualdad de Género y su plan estratégico multisectorial, adaptada del D.S. N° 008-2019-MIMP.

[DESCARGAR](#) ↓

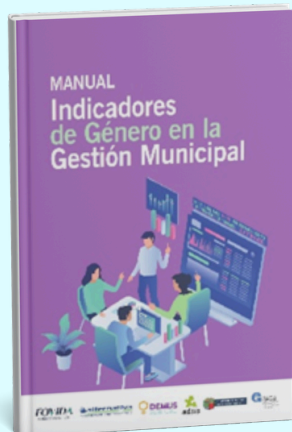

2024 | MANUAL INDICADORES DE GÉNERO EN LA GESTIÓN MUNICIPAL

El Manual busca contribuir con la labor de las municipalidades en la promoción de la igualdad de género y en la generación de información que permita visibilizar las desigualdades existentes en los territorios.

[DESCARGAR](#) ↓



2023 | PLAN DE IGUALDAD DE OPORTUNIDADES ENTRE MUJERES Y HOMBRES DE VILLA EL SALVADOR PERÍODO 2022-2030 (VERSIÓN AMIGABLE)

Instrumento de gestión municipal orientado a reducir la discriminación de género en el distrito, alineado a la PNIG y la Ley N.º 28983, que promueve la igualdad de derechos, dignidad y autonomía para mujeres y hombres en todos los ámbitos

[DESCARGAR](#) ↓

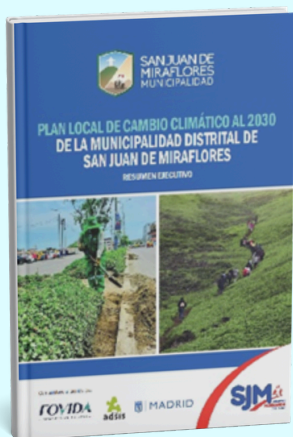

2023 | PLAN LOCAL DE CAMBIO CLIMÁTICO AL 2030 DE LA MUNICIPALIDAD DISTRITAL DE SAN JUAN DE MIRAFLORES- RESUMEN EJECUTIVO

Publicación de la Gerencia de Gestión Ambiental, con asistencia de FOVIDA y trabajo conjunto del ETM y la CAM, que articula a sector público, privado y sociedad civil en acciones ambientales en San Juan de Miraflores.

[DESCARGAR](#) ↓



2023 | COMUNIDAD CAMPESINA DE MASMA: DIAGNÓSTICO Y PLANIFICACIÓN PARTICIPATIVA

[DESCARGAR](#) ↓



2023 | COMUNIDAD CAMPESINA DE SAN JOSÉ DE APATA-DIAGNÓSTICO Y PLANIFICACIÓN PARTICIPATIVA

[DESCARGAR](#) ↓



**2023 | COMUNIDAD CAMPESINA DE ÑUÑUNHUAYO-
DIAGNÓSTICO Y PLANIFICACIÓN PARTICIPATIVA**

[DESCARGAR](#) ↓



**2023 | COMUNIDAD CAMPESINA DE HUACHOCOLPA-
DIAGNÓSTICO Y PLANIFICACIÓN PARTICIPATIVA**

[DESCARGAR](#) ↓



**2023 | COMUNIDAD CAMPESINA DE RICRÁN-DIAGNÓSTICO
Y PLANIFICACIÓN PARTICIPATIVA**

[DESCARGAR](#) ↓



**2023 | COMUNIDAD CAMPESINA DE MASMA CHICCHE-
DIAGNÓSTICO Y PLANIFICACIÓN PARTICIPATIVA**

[DESCARGAR](#) ↓



2023 | COMUNIDAD CAMPESINA DE CHIHUANA- DIAGNÓSTICO Y PLANIFICACIÓN PARTICIPATIVA

[DESCARGAR](#) ↓



2023 | AGENDA POLÍTICA DE LAS MUJERES DE LIMA SUR

Recoge las propuestas tomando en cuenta las principales necesidades e intereses de las mujeres, definiendo ocho ejes estratégicos que orientan los objetivos y propuestas de solución, con la expectativa de generar cambios y mejoras en la vida de las mujeres de Lima Sur.

[DESCARGAR](#) ↓

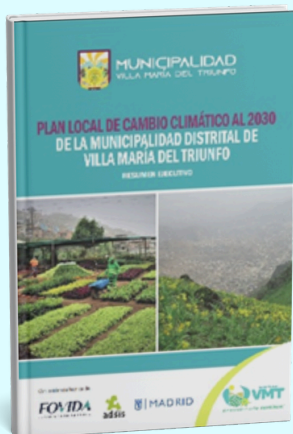

2023 | PLAN LOCAL DE CAMBIO CLIMÁTICO AL 2030 DE LA MUNICIPALIDAD DE VILLA MARÍA DEL TRIUNFO-RESUMEN EJECUTIVO

Publicación de la Gerencia de Gestión Ambiental, con apoyo de FOVIDA y trabajo articulado del ETM y la CAM, que reúne a actores públicos, privados y de la sociedad civil en acciones ambientales en Villa María del Triunfo.

[DESCARGAR](#) ↓



2023 | PLAN COMUNITARIO FRENTE AL CAMBIO CLIMÁTICO CON ENFOQUE DE GÉNERO- A.H. CERRO VERDE SAN JUAN DE MIRAFLORES

PComo herramienta para atender los impactos diferenciados del cambio climático, formular medidas de adaptación y mitigación que permitan reducir la vulnerabilidad y fortalecer la resiliencia de la población.

[DESCARGAR](#) ↓



2023 | PLAN DISTRITAL CONTRA LA VIOLENCIA HACIA LA MUJER DE VILLA EL SALVADOR 2022 – 2030

El Plan Distrital contra la Violencia hacia la Mujer 2022-2030 de Villa El Salvador busca prevenir y atender la violencia de género, garantizando derechos libres de violencia. Fue elaborado de manera participativa y se presenta en versión amigable para funcionariado, organizaciones de mujeres y ciudadanía.

[DESCARGAR](#) ↓

REPORTES DE VIGILANCIA



2023 | REPORTE DE VIGILANCIA CIUDADANA DE VILLA EL SALVADOR

Elaborado por Mujeres por la Agenda de Género y Cambio Climático de Villa El Salvador, en cumplimiento de acuerdos con autoridades locales y sectoriales para promover políticas de adaptación al cambio climático con enfoque de género.

[DESCARGAR](#) ↓

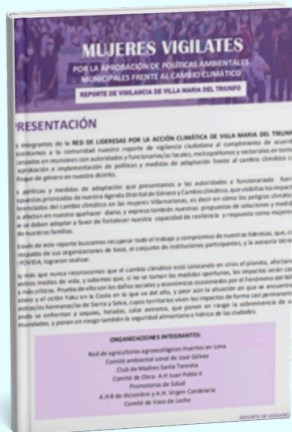

2023 | REPORTE DE VIGILANCIA CIUDADANA DE VILLA MARÍA DEL TRIUNFO

Presentado por la Red de Lideresas por la Acción Climática de Villa María del Triunfo, en cumplimiento de acuerdos con autoridades locales y sectoriales para promover políticas de adaptación al cambio climático con enfoque de género.

[DESCARGAR](#) ↓



2023 | REPORTE DE VIGILANCIA CIUDADANA DE SAN JUAN DE MIRAFLORES

Realizado por el Colectivo de Mujeres Trabajando frente al Cambio Climático (COMUTRAFRECC), con asesoría de FOVIDA, en cumplimiento de acuerdos con autoridades para implementar políticas de adaptación al cambio climático con enfoque de género en San Juan de Miraflores.

[DESCARGAR](#) ↓

SISTEMATIZACIONES

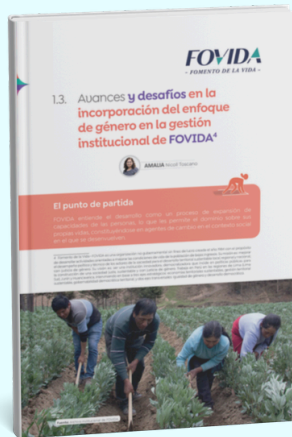

2025 | INDICADORES DE GÉNERO EN LA ESTRATEGIA REGIONAL DE CAMBIO CLIMÁTICO-HUANCAVELICA

Esta publicación reúne experiencias de diez ONG peruanas en la transversalización del enfoque de género, destacando la trayectoria de más de 40 años de FOVIDA en ámbitos urbanos y rurales, y ofrece lecciones sobre participación, empoderamiento y desarrollo inclusivo. Ver desde la pag. 34

[DESCARGAR](#) ↓

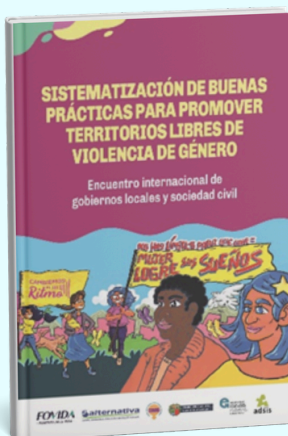

2023 | SISTEMATIZACIÓN DE BUENAS PRÁCTICAS PARA PROMOVER TERRITORIOS LIBRES DE VIOLENCIA DE GÉNERO-ENCUENTRO INTERNACIONAL DE GOBIERNOS LOCALES Y SOCIEDAD CIVIL

Recoge experiencias del Encuentro Internacional sobre territorios libres de violencia de género (marzo 2023), con participación de instituciones de Perú, Colombia y Bolivia.

[DESCARGAR](#) ↓



2023 | CATÁLOGO DE MEDIDAS DE ADAPTACIÓN Y MITIGACIÓN FRENTE AL CAMBIO CLIMÁTICO CON ENFOQUE DE GÉNERO EN TRES DISTRITOS DE LIMA SUR 2022-2023

El documento presenta 26 medidas implementadas en San Juan de Miraflores, Villa María del Triunfo y Villa El Salvador, organizadas en dos componentes (adaptación y mitigación) y cinco áreas: agua, seguridad alimentaria, riesgos de desastres, residuos sólidos y ecosistemas/verde urbano.

[DESCARGAR](#) ↓

MATERIALES PRÁCTICOS



2024 | RECETARIO DE COCINA ÓPTIMA FRENTE AL CAMBIO CLIMÁTICO

Elaborado como producto de una acción conjunta con CCORI: Cocina Óptima. El recetario busca enseñar a las familias a optimizar el uso de sus ingredientes como una medida de adaptación frente al cambio climático y una eventual crisis alimentaria.

[DESCARGAR](#) ↓



2024 | BROCHURE DE RED DE LIDERESAS POR LA ACCIÓN CLIMÁTICA DE VILLA MARÍA DEL TRIUNFO

Brochure de la Red de Lideresas por la Acción Climática de Villa María del Triunfo, realizado con el apoyo de FOVIDA, Adsis y el Ayuntamiento de Madrid

[DESCARGAR](#) ↓

FOVIDA
- FOMENTO DE LA VIDA -